Gemeindeblatt

Scheuring

Mitteilungen und Bekanntmachungen
der Gemeinde, Kirchen und örtlichen Vereine

Ausgabe 10/2021 Samstag, 2. Oktober 2021

Bericht des ersten Bürgermeisters

Liebe Mitbürgerinnen und Mitbürger,

in den letzten Wochen wurde entlang des Fuß- und Radweges vom Gewerbegebiet bis zur Flurgrenze Prittriching festgestellt, dass Essensreste wie Wurstwaren und Semmeln (zum Teil noch in Folie verpackt) in den angrenzenden Feldern, Wiesen und Grünstreifen entsorgt wurden.
Dies stellt besonders für Haustiere (Hunde) und Wildtiere eine besondere Gefahr dar. Es wird nicht davon ausgegangen, dass es sich um Giftköder handelt, sondern um eine illegale Entsorgung von Speiseresten.
Aufgrund der angespannten Lage zur afrikanischen Schweinepest und zum Schutz der Haustiere ist diese unerlaubte Entsorgung nicht zu dulden. Ich fordere deshalb die Bevölkerung auf, verdächtige Ablagerungen oder Personen zu melden.
Für Ihre Unterstützung bedanke ich mich schon jetzt.

Schule Scheuring

Die Grundschule Scheuring hat auf Initiative des Elternbeirates ein Namensschild aus Glas bekommen, das zugleich das künftige Logo der Grundschule Scheuring sein wird.
Das Glas-Logo, gesponsert von den Inhabern der Glasmalerei Sattler, der Bodo CNC-Technik, der Sparkasse Landsberg-Dießen, dem Elternbeirat der Schule und der Gemeinde Scheuring, wurde am zweiten Schultag im Rahmen eines kleinen Festaktes und nach ein paar kleinen Ansprachen, mit einem Trommelwirbel der anwesenden Kinder und Gästen präsentiert.
Wie so schön von Frau Macher formuliert:

„...Was Christo in Paris kann, können wir in Scheuring schon lang! Nur eben andersrum! Erst verpacken und dann zeigen. Da können die Franzosen noch was lernen von uns...“

Ich bedanke mich im Namen der Gemeinde Scheuring bei allen, die zum Erstellen dieses Glasschildes und zum Entwurf des Logos für die Kinder der Grundschule Scheuring beigetragen haben.

Bild von links nach rechts: Elternbeirat: Manuela Pfänder, Vrachmin Telse, Martina Ries, Monika Rüll; Glasmalerei Sattler: Katrin Engel-Meyer; Rektorin Schule: Angelika Dott; Bodo CNC-Technik: Harald Wiedemann; 1. Bürgermeister Konrad Maisterl

Gemeinde Scheuring
Landkreis Landsberg am Lech

Bekanntmachung Vermietung

Die Gemeinde Scheuring vermietet ab 01.11.2021 eine 1-Zimmer-Wohnung mit ca. 42,45 m², die wie folgt ausgestattet ist:

1 Zimmer
1 Kochnische mit Einbauküche
1 Bad mit Dusche und WC
1 Diele
1 Balkon
1 Kellerraum

Die Wohnung befindet sich im 1. Obergeschoss des Mehrfamilienhauses der Gemeinde Scheuring, Grillenweg 2. Der Kaltmietpreis beträgt 8,50 €/m². Neben der Kaltmiete ist monatlich eine Vorauszahlung für die Nebenkosten zu zahlen.

Bei Interesse bitten wir Sie, den Antrag auf Überlassung einer Wohnung ausgefüllt bei der Gemeinde Scheuring abzugeben. Den Antrag finden Sie auf der Homepage der Gemeinde Scheuring unter Rathaus und Verwaltung → Formular-Download, oder erhalten Sie im Rathaus.

Als Bewerbungsschluss ist der 15.10.2021 festgesetzt.

Nähere Informationen erhalten Sie bei der Verwaltungsgemeinschaft Prittriching.
Kontakt: Tel. 08206/9610-22; poststelle@vgprittriching.de

Scheuring, den 20.09.2021

Konrad Maisterl
1. Bürgermeister

Aktuelle Informationen
aus Ihrer Gemeinde
finden Sie hier im Mitteilungsblatt

Aus dem Gemeinderat

Auszug aus der Gemeinderatssitzung vom 10.08.2021

Bekanntmachung von Beschlüssen aus nicht öffentlicher Sitzung vom 20.07.2021

19. Standortsuche Mobilfunkmast im Rahmen des Bayer. Mobilfunkpaktes im Bereich Westerholz durch die NOVEC GmbH
Beschluss:
Die Gemeinde verfügt im Suchkreis über keine Grundstücke. Es kann daher kein geeigneter Standort vorgeschlagen werden.
Abstimmungsergebnis: **12 JA : 0 NEIN**

20. Grundschule Scheuring-Prittriching; Abschluss eines Leasingvertrages für zwei neue Kopiergeräte
Beschluss:
Der Gemeinderat beschließt, für die beiden Schulen zwei Epson Multifunktionsdrucker WF-C20750 D4TW zu leasen. Der Leasingzeitraum beträgt 72 Monate, die monatliche Leasingrate beläuft sich auf 196,35 € brutto. Der Bürgermeister wird bevollmächtigt, mit der Firma Schwarz GmbH, Igling, einen entsprechenden Leasingvertrag abzuschließen.
Abstimmungsergebnis: **12 JA : 0 NEIN**

21. Lechrainhalle Scheuring: Auftragserteilung für die Erstellung einer Bescheinigung des Brandschutzes durch einen Prüfsachverständigen nach Art. 62 Abs. 1 Satz 4, Art. 62 b Abs. 2 BayBO und § 19 PrüfVBau im Zuge der Brandschutzsanierung
Beschluss:
Herr Dipl.-Ing. Reiner Krebs, Tannachstraße 13, 87509 Immenstadt, wird gemäß dem Angebot vom 25.06.2021 mit der Erstellung einer Bescheinigung des Brandschutzes nach Art. 62 Abs. 1 Satz 4, Art. 62 b Abs. 2 BayBO und § 19 PrüfVBau im Zuge der Brandschutzsanierung in der Lechrainhalle Scheuring beauftragt. Die Netto-Auftragssumme beträgt pauschal 5.448,00 € zzgl. 19 % Mehrwertsteuer. Er wird außerdem beauftragt, die Abnahme der brandschutztechnischen Gewerke nach § 19 PrüfVBau durchzuführen. Diese Leistung wird nach dem tatsächlich nachgewiesenen Aufwand abgerechnet. Der Stundensatz hierfür beträgt 127,00 € brutto (inkl. 19 % MwSt.) und 0,50 € pro Pkw-Kilometer über den Geschäftssitz in Immenstadt hinaus zzgl. 19 % Mehrwertsteuer.
Abstimmungsergebnis: **12 JA : 0 NEIN**

Wichtige Rufnummern

Polizei	1 10
Feuerwehr	1 12
DRK-Rettung/First-Responder	1 12
Krankenhaus Landsberg	0 81 91/33 30
Polizeidirektion Landsberg	0 81 91/9 32-0
Giftnotruf	0 89/1 92 40
Hausärztlicher Bereitschaftsdienst	11 61 17
Apothekennotdienst-Finder	01 37/88 82 28 33 www.aponet.de
24-Stunden-Störungshotline der LEW	08 00/5 39 63 80

Impressum

Amtliches Mitteilungsblatt der Gemeinde Scheuring

Verantwortlich für den amtlichen Teil des Mitteilungsblattes der Gemeinde Scheuring ist 1. Bürgermeister Maisterl oder sein Vertreter im Amt, für den übrigen Inhalt der jeweilige Auftraggeber.

Das nächste Mitteilungsblatt erscheint am Samstag, 6. Nov. 2021.
Redaktionsschluss: Donnerstag, 28.10.2021, 13.00 Uhr

Geschäftsstelle des Mitteilungsblattes im Rathaus, Kirchplatz 1, 86937 Scheuring, Tel. 08195/251, Fax 08195/931962
E-Mail: gemeinde-scheuring@mnet-online.de
poststelle@vgprittriching.de

Druck und Verlag:
Krieger-Verlag GmbH, Postfach 1103, 74568 Blaufelden
Telefon 0 79 53/98 01-0, Telefax 0 79 53/98 01-90

22. **Rathaus Scheuring - Auftragserteilung für Trockenbauarbeiten**
Beschluss:
Die Gemeinde Scheuring erteilt der Firma Batz-Trockenbau, Scheuring gemäß dem Angebot vom 09.07.2021 den Auftrag für die Trockenbauarbeiten im Rathaus Scheuring zu einem Brutto-Gesamtpreis von 13.965,84 €. Abgerechnet wird nach tatsächlich nachgewiesenem Aufwand.
Abstimmungsergebnis: **12 JA : 0 NEIN**
23. **Rathaus Scheuring; Auftragserteilung für Lieferung und Montage der neuen Heizkörper**
Beschluss:
Die Gemeinde Scheuring erteilt der Firma Hammer GmbH, Prittriching gemäß dem Angebot vom 11.03.2021 den Auftrag für die Lieferung und Montage der Kermi-Plan-Heizkörper mit Zubehör im Rathaus Scheuring zu einem Brutto-Gesamtpreis von 6.216,52 €. Abgerechnet wird nach tatsächlich nachgewiesenem Aufwand.
Abstimmungsergebnis: **12 JA : 0 NEIN**

Auszug aus der Gemeinderatssitzung vom 10.08.2021

4. **Friedhof Scheuring Erdurnenanlage: Erneute Erläuterung zum Motiv auf den Metallstelen durch Frau Engel-Meyer**
Beschluss:
Der Gemeinderat beschließt, dass sechs der Metallstelen der Erdurnenanlage auf dem Friedhof in Scheuring mit dem Schmetterlingssymbol, wie von Frau Engel-Meyer vorgeschlagen und von der Fa. Bodo CNC-Technik bereits programmiert, gestaltet werden sollen. Die übrigen sechs Stelen sollen ohne Motiv sein. Die Stelen sollen abwechselnd mit und ohne Motiv montiert werden.
Abstimmungsergebnis: 9 JA : 0 NEIN
Anmerkung: Gemeinderat Wiedemann wurde wegen persönlicher Beteiligung nach Art. 49 Abs. 1 GO von der Beratung und Beschlussfassung ausgeschlossen.
5. **Bauantrag: Neubau eines Einfamilienhauses mit Garage, Eggartenstraße 22, Fl.-Nr. 167/6, Gemarkung Scheuring**
Beschluss:
Das gemeindliche Einvernehmen zum Neubau eines Einfamilienhauses nach § 36 BauGB wird erteilt.
Abstimmungsergebnis: **10 JA : 0 NEIN**
6. **Bauantrag: Antrag zur brandschutztechnischen Ertüchtigung der Lechrainhalle und Errichtung eines Anbaus als Lagerraum auf dem Grundstück Fl.-Nr. 167/44, Gemarkung Scheuring, Buchenweg 9 + 11**
Beschluss:
Das gemeindliche Einvernehmen nach § 36 BauGB wird erteilt.
Abstimmungsergebnis: **9 JA : 1 NEIN**
7. **Sanierung der Heizungsanlagen bei den gemeindlichen Liegenschaften: Sachstandsbericht und Prüfung der Möglichkeiten für eine zentrale Wärmeversorgung**
Beschluss:
Der Gemeinderat Scheuring nimmt Kenntnis vom derzeitigen Sachstand bezüglich der Sanierung der Heizungsanlagen bei den gemeindlichen Liegenschaften und ist damit einverstanden, dass eine zentrale Nahwärmeversorgung hinsichtlich der wirtschaftlichen Umsetzung inklusive der Fördermöglichkeiten geprüft werden soll. Es ist dabei darauf zu achten, dass die Lösungsansätze zukunftsfähig sind und insbesondere ein Augenmerk auf regenerative Energiequellen gelegt wird.
Abstimmungsergebnis: **10 JA : 0 NEIN**
8. **Ehrung für besondere Verdienste um die kommunale Selbstverwaltung; Vorschläge von Personen**
Beschluss:
Der Gemeinderat beschließt, weitere Vorschläge zur Ehrung für besondere Verdienste um die kommunale Selbstverwaltung erst nach Ende einer dritten Amtsperiode einzureichen. Derzeit erfüllt keine bzw. nicht bereits gemeldete Person diese Voraussetzungen. Eine erneute Prüfung soll zum Ende der jetzigen Amtsperiode erfolgen.
Abstimmungsergebnis: **10 JA : 0 NEIN**

Aus den Kirchen

Kath. Kirche St. Martin

Samstag, 2. Oktober 2021 – heilige Schutzengel
11.00 Uhr **St. Martin** - Taufe von Sebastian Traurig
17.00 Uhr **St. Martin** - **Vorabendgottesdienst zu Erntedank**
Montag, 4. Oktober 2021 – hl. Franz von Assisi, Ordensgründer
14.00 Uhr **Pfarrhaus** - Seniorennachmittag
Mittwoch, 6. Oktober 2021 – hl. Bruno, Priester, Mönch, Einsiedler, Ordensgründer
18.30 Uhr **St. Martin** - Rosenkranz
19.00 Uhr **St. Martin** - heilige Messe
Donnerstag, 7. Oktober 2021 – Gedenktag Unserer Lieben Frau vom Rosenkranz
9.30 Uhr KRANKENKOMMUNION
Freitag, 8. Oktober 2021 – Freitag der 27. Woche im Jahreskreis
18.30 Uhr **St. Martin** - ABENDLOB
Samstag, 9. Oktober 2021 – hl. Dionysius, Bischof u. Gefährten und hl. Johannes Leonardi
13.30 Uhr **St. Martin** - Taufe von Leni Josefine Mayr
17.30 Uhr **St. Martin** - Rosenkranz
18.00 Uhr **St. Martin** - Vorabendmesse
Mittwoch, 13. Oktober 2021 – hl. Simpert, Bischof von Augsburg, Nebenpat. des Bistums Augsburg
18.30 Uhr **St. Martin** - Fatima-Andacht
19.00 Uhr **St. Martin** - heilige Messe
Samstag, 16. Oktober 2021 – hl. Hedwig von Andechs und hl. Gallus und hl. Margareta Maria A.
13.30 Uhr **St. Martin** - Taufe von Jakob Jäger
Sonntag, 17. Oktober 2021 – Kirchweih-Sonntag
9.30 Uhr **St. Martin** - Sonntagsgottesdienst
Mittwoch, 20. Oktober 2021 – hl. Wendelin, Einsiedler im Saarland
19.00 Uhr **St. Martin** - heilige Messe
Freitag, 22. Oktober 2021 – Freitag der 29. Woche im Jahreskreis
18.30 Uhr **St. Martin** - ABENDLOB
Samstag, 23. Oktober 2021 – hl. Johannes von Capestrano, Ordenspriester, Wanderprediger
17.30 Uhr **St. Martin** - Rosenkranz
18.00 Uhr **St. Martin** – Vorabendmesse **(vor und nach dem Gottesdienst Eine-Welt-Verkauf)**
Mittwoch, 27. Oktober 2021 – hl. Wolfhard (Gualfardus) von Augsburg, Einsiedler bei Verona
18.30 Uhr **St. Martin** - Rosenkranz
19.00 Uhr **St. Martin** - heilige Messe
Sonntag, 31. Oktober 2021 – 31. SONNTAG IM JAHRESKREIS
10.30 Uhr **St. Martin** - Sonntagsgottesdienst
Montag, 1. November 2021 – Hochfest Allerheiligen
10.00 Uhr **St. Martin** - Festgottesdienst
13.30 Uhr **Friedhof –** Andacht, anschl. Gräbersegnung
Dienstag, 2. November 2021 – Allerseelen
Kollekte für die Priesterausbildung in Osteuropa
19.00 Uhr **St. Martin** - Requiem für alle Verstorbenen der Pfarrei
Mittwoch, 3. November 2021 – hl. Hubert, hl. Pirmin, hl. Martin von Porres, sel. Rupert Mayer
18.00 Uhr **St. Martin** - Rosenkranz

Hochwasserschutz Scheuring:

Lageplan für Rü

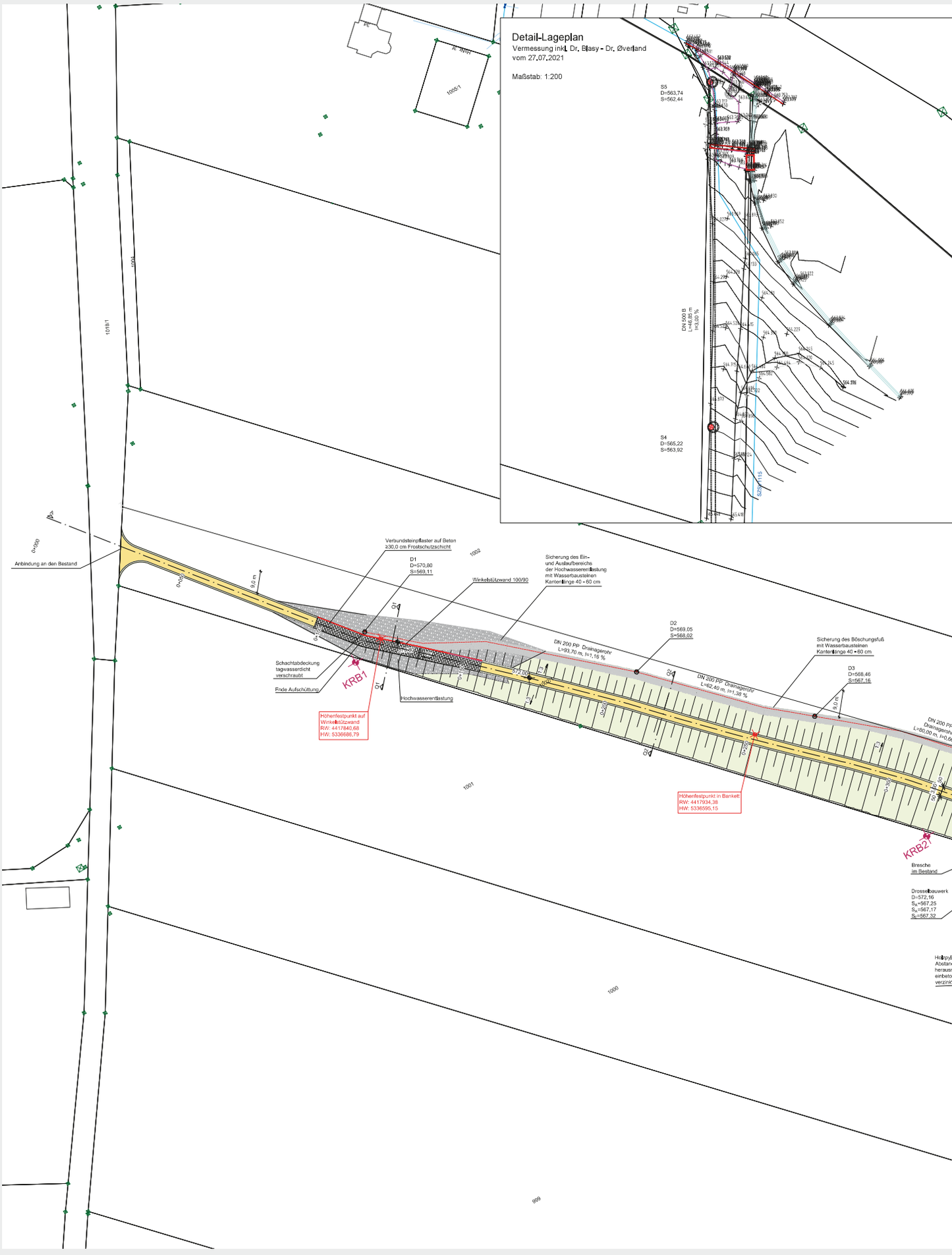

ückhaltebecken Lerchenberg

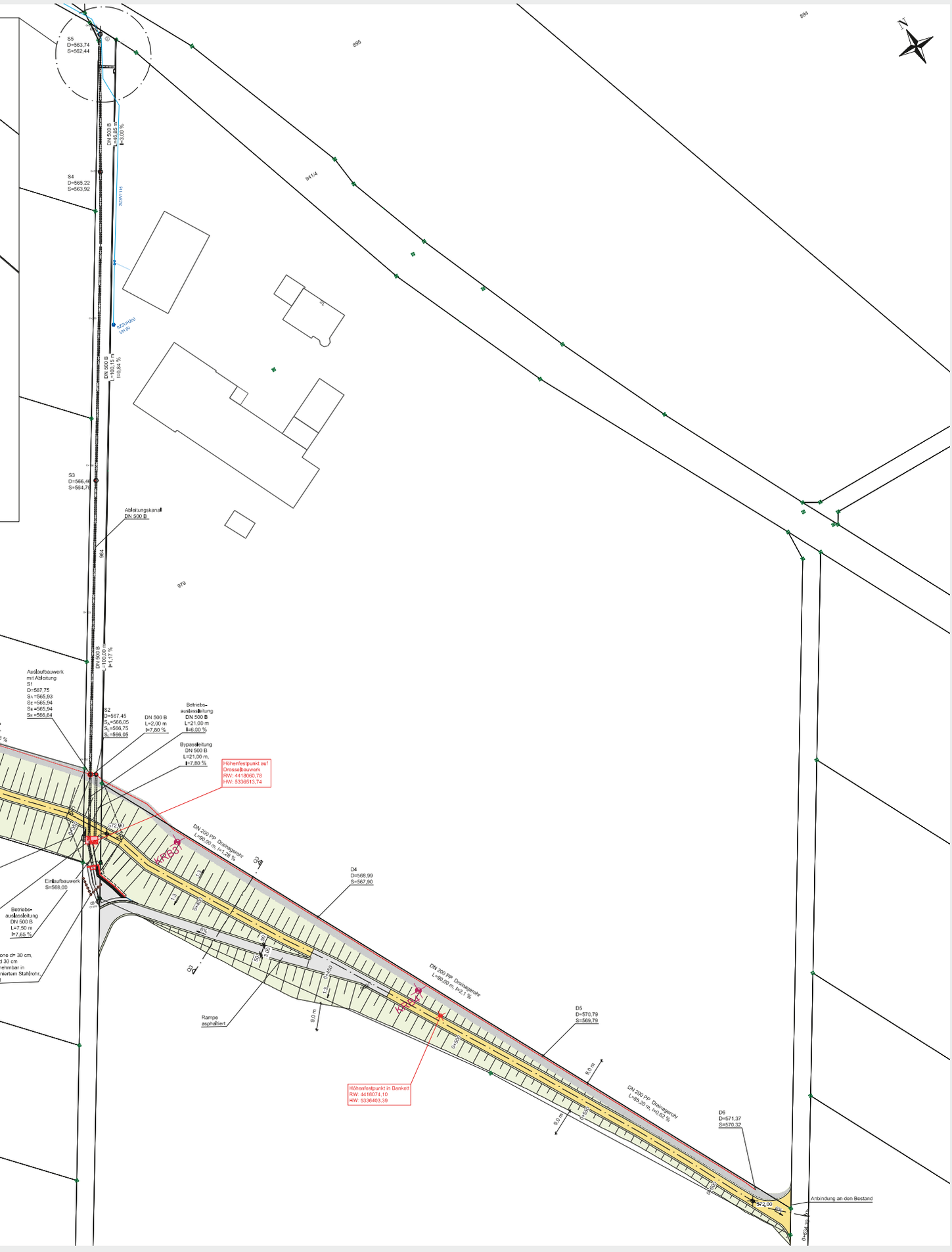

Aus dem Vereinsleben

FC Scheuring

Programm für das Jubiläum 2022
Im Rahmen der Jahreshauptversammlung des FC Scheuring wurde das Rahmenprogramm zum anstehenden Jubiläum 2022 vorgestellt.
Am Samstag, 14.05.2022 findet der Ehrenabend in der Lechrainhalle statt. Die haben wir bewusst von der Festwoche abgekoppelt, um einen würdigen feierlichen Rahmen für die Ehrungen und Ehrengäste zu schaffen.
Die Festwoche beginnt am **Mittwoch, den 25.05.** mit dem Anstich mit der Blaskapelle und Freunden sowie Sponsoren des Vereins.

Am Donnerstag, 26.05. ist volles Programm angesagt
- Weißwurstfrühstück
- Kirchenzug von der Kirche zum Sportplatz
- **Gottesdienst mit Fahnenweihe** auf dem Sportplatz (bei schlechtem Wetter Zelt)
- Mittagstisch mit Blaskapelle
- Nachmittags Fußballturnier mit Scheuring, Walleshausen, Egling, Prittriching und Weil
- Abends Siegerehrung mit Vatertagsfeier mit **Humba-Bumba Revolution** (Oberneufnacher Musikanten)

Freitag, 27.05.
14.00 Uhr **FC-Shownachmittag** mit Kaffee und Kuchen
Abteilungen und vor allem Kinder präsentieren sich auf der Bühne
20.00 Uhr **Stimmungsabend 089-Band München**
bekannt aus dem Kaffee Kaiserschmarrn auf der Wiesn

Samstag, 28.05.
- Vormittags Jugendturnier
- Abends Jugendturnier
- **„Jahr100hundert-Party"** mit DJ Jonas Fröhlich (bekannt von der SummerBreak)

Sonntag, 29.05.
- FC-Scheuring-Stammtisch
  Diskussionsrunde mit ca. 10 Teilnehmern (wir haben den einen oder anderen Prominenten an der Angel)
- Mittagstisch mit dem Blechtett Scheuring

20.00 Uhr Kabarett mit **Django Asül**

Montag, 30.05.
20.00 Uhr Politischer Abend

Wir alle hoffen auf ein schönes Fest in 2022, was wir hoffentlich unter vernünftigen Umständen abhalten können.
Getreu unserem Motto „Miteinander – Füreinander"

Fußballcamp 2022
Vom Montag, 23.8.bis Donnerstag, 26.08.2021 gastierte beim FC Scheuring die Fußballschule Beer & Friends.
Das Teilnehmerfeld umfasste 30 Teilnehmer im Alter von 6 bis 14 Jahre, die aus dem eigenen, wie auch den umliegenden Vereinen wie dem SC Egling, FV Walleshausen, SV Prittriching und VfL Kaufering kamen. Unter der professionellen Leitung von Oliver Beer, Co.-Trainer vom TSV 1860, hatten die Jungs und Mädels ein umfangreiches viertägiges Trainingslager.
Mit den gut geführten Trainingseinheiten der beiden Trainer „Chris" und „Pati" und Oliver Beer selbst, erhielten die Fußballer der nächsten Generation ein abwechslungsreiches Programm.
Selbst das nicht immer so gute Wetter konnte hier nichts daran ändern.
In der Mittagspause wurden alle Beteiligten von unserem Wirt Janis versorgt. Zwischendurch gab es immer wieder Trinkpausen, die am Vormittag mit Obst und am Nachmittag mit Kuchen „versüßt" wurden.
Der Höhepunkt vom Camp war am Donnerstag die Frage- und Autogrammstunde mit **Sascha Mölders vom TSV 1860,** aktueller Torschützenkönig der 3. Liga. Der Löwenstürmer zeigte sich sehr offen bei den interessanten, aber auch kritischen Fragen der Fußballjugend. „SM9" erzählte von seinen schönsten Toren, seinen Stationen und auch seinem geplatzten Traum, einmal in England zu spielen.
Aufgrund der sehr guten Resonanz und auch Zusammenarbeit mit Oliver Beer und seinem Trainerteam wird es im Jahr 2022 ein weitere Auflage vom Fußballcamp „Fußballschule Beer & Friends" beim FC Scheuring geben.

Bericht über die Jahreshauptversammlung
Nach 28 Monaten Pause fand wieder eine Jahreshauptversammlung beim FC Scheuring statt. Coronabedingt wurde die Versammlung in die Lechrainhalle verlegt. Nach der Begrüßung durch Vorstand Rudi Aumüller folgten der Kassenbericht von Gudrun Müllner und der Bericht von Schriftführerin Julia Aumüller. Anschließend folgten die Berichte der Sparten Fußball, Jugendfußball, Turnen, Tischtennis, Voltigieren, Boxen, Karate und Tanzen. Zweiter Vorstand Jürgen Schmandra stellte die Vorbereitungen für das 100-jährige Jubiläum vor. Vorstand Rudi Aumüller stellte in seinem Tätigkeitsbericht zufrieden fest, dass der FCS gut durch die Coronakrise gekommen ist. Die Mitgliederzahl ging sogar leicht nach oben (aktuell 793). Die Versammlung bestimmte Josef Neumair zum Wahlleiter, der die Neuwahlen dann souverän durchführte.

Die Gewählten:

Erster Vorstand:	Rudi Aumüller
Zweiter Vorstand:	Jürgen Schmandra
Hauptkassier:	Gudrun Müllner
Schriftführerin:	Julia Aumüller
Abteilungsleiter:	
Fußball:	Christian Achzet
Jugendfußball:	Markus Zips
Turnen:	Nicole Eisele
Voltigieren:	Nina Heider und Helena Braumiller
Tischtennis:	Andreas Graf und Hans Drexl
Volleyball:	Josef Filgertshofer
Boxen:	Ronny Spindler
Karate:	Markus Kössler
Tanzsport:	Heinz Pudlitz
Pressewart:	Marco Berklmeir
Fähnrich:	Manfred Wanner
Kassenprüfer:	Ronny Spindler und Eva Aumüller

Im Anschluss fanden Ehrungen statt.
Für 25 Jahre Mitgliedschaft wurden geehrt:
Maria Buchner, Petra Iral, Hiltrud Löb, Gilbert Weber, Markus Süßmair, Annemarie Filgertshofer, Carmen Mara und Michael Huttner.
40 Jahre im Verein sind:
Horst Bentenrieder, Josefine Gerstmaier, Georg Link, Anni Maisterl, Otto Neumair jun., Norbert Götzfried, Manfred Huber, Konrad Maisterl, Rudi Aumüller und Elfriede Schaur.
Ehrungen für 50, 60 und 70 Jahre Mitgliedschaft werden beim Festabend 2022 nachgeholt. Zum Schluss sprach Bürgermeister Konrad Maisterl seinen Respekt für die vielfältigen Vereinsaktivitäten aus und dankte allen, die sich in der Vereinsarbeit engagieren.

Das Bild zeigt die neue Vorstandschaft.

Jugendinitiative Scheuring

Generalversammlung 2020/2021
Nach sehr langer coronabedingter Zwangspause konnten wir am 17. September endlich unsere Generalversammlung aus dem Jahr 2020 nachholen. Eineinhalb Jahre nach dem eigentlichen Termin konnten wir trotz Corona knapp 40 Mitglieder bei uns im Vereinsheim begrüßen - natürlich nach den geltenden Corona-Regeln. Nach den Ansprachen des Vorstands, Schriftführers und Kassiers ging es an den größten Tagesordnungspunkt der Versammlung: die Neuwahlen. Leider mussten wir uns von 10 unserer 14 Vorstandschaftsmitglieder verabschieden. Wir bedanken uns ganz herzlich für die jahrelange unermüdliche Arbeit unserer beiden Vorstände Maximilian Leinsle und Martin Aumüller, unserer beiden Kassiere Eva Aumüller und Eva Thoma, unserer Schriftführerin Julia Aumüller sowie unserer Beisitzer Linda Schüßler, Michael Weiß, Florian Schamberger, Benjamin Huhn und Benjamin Steinhart. Danke für all eure Mühen, eure Zeit und euren Einsatz für den Verein. Ohne euch wären wir nicht da, wo wir jetzt stehen. Tausend Dank!!! Als kleines Zeichen der Dankbarkeit gab es Blumen und personalisierte Wein- und Bierflaschen für alle.
Und hiermit dürfen wir unsere neue Vorstandschaft vorstellen:
1. Vorstand: Bernhard Maisterl
2. Vorstand: Julia Bechmann
1. Kassier: Marco Berklmeir
2. Kassier: Aileen Berghofer
1. Schriftführer: Stefan Maisterl
2. Schriftführer: Linda Schweiger
Beisitzer: Cassandra Wunner, Anna-Lena Weber, Markus Mayr, Theresa Reiner, Lukas Berklmeir, Simon Geier, Valentin Müllner, Kilian Müllner, Michaela Grabmaier

Wir freuen uns auf die nächsten Jahre mit der neuen Vorstandschaft auf neue Projekte, Partys und Veranstaltungen und hoffen, dass wir bald wieder gemeinsam richtig durchstarten können!

Schützenverein Edelweiß Scheuring

Zur Generalversammlung 2021 fanden sich am 10.09.2021 in der Lechrainhalle 52 Mitglieder ein. Nachdem die Versammlung 2020 der Pandemie zum Opfer fiel, wurde diese nun nach den 3G-Regeln abgehalten. Am Eingang wurden die Mitglieder aufgefordert, ihre Impfnachweise vorzuzeigen und sich in Anwesenheitslisten und die Kontaktlisten einzutragen. Auch für Schnelltest wurde gesorgt, sodass alle Mitglieder teilnehmen konnten.

Nach der Begrüßung der Mitglieder und der Ehrengäste durch den 1. Schützenmeister Franz Berghofer wurden anschließend die anstehenden Tagesordnungspunkte verlesen. Danach folgte das Gedenken an die Verstorbenen.
Nun folgten die Berichte von Schriftführer Wolfgang Premer, Kassier Lothar Raschka, Kassenprüfer Werner Alig, Jugendleiter Thomas Sailer und Sportleiter Alfred Franz jun.
Danach folgte die Proklamation der neuen Schützenkönige:
Bei den Jungschützen wurde Fabian Maisterl neuer König vor der zweitplatzierten Lea Sailer und Brezenkönigin Anja Löb.
Bei den Pistolen sicherte sich Hendrik Balg den Titel vor Eva Schmandra und Brezenkönig wurde Fabian Ranzinger
Als neuem Luftgewehrkönig wurde Harald Echtler erstmals die Schützenkette überreicht. Zweitplazierter und somit Wurstkönig wurde Vorgänger Markus Schamper vor Brezenkönigin Julia Bechmann.
Anschließend wurden Mitglieder für ihre treue Vereinszugehörigkeit geehrt:
Für 15 Jahre Mitgliedschaft wurden geehrt:
Simone Alig, Edeltraud Schadl, Fabian und Phillip Ranzinger
Für 20 Jahre Mitgliedschaft wurde geehrt:
Anja Niederhauser
Für 25 Jahre Mitgliedschaft wurden geehrt:
Josef Neumaier, Hubert Reiner, Thomas Sedlmeier, Werner Alig, Daniela Lindner, Manfred Löhner, Michaela Löhner, Ulrike Franz
Für 40 Jahre Mitgliedschaft wurden geehrt:
Christian Bechmann, Ruth Bechmann, Werner Franz, Margit Grasser, Thomas Klarer, Rolf Ranzinger jun., Christine Premer
Für 50 Jahre Mitgliedschaft wurden geehrt:
Reinhard Adler, Karl Löb, Karl Müllner, Robert Mühlberger, Konrad Maisterl sen., Kunibert Pfänder
Sonderehrungen gingen an Werner Alig, Angelo Königl und Johann Siebenhütter.
Am Ende der Veranstaltung wurde Franz Premer noch als neues Ehrenmitglied geehrt.
Als beim letzten Punkt Wünsche und Anträge keine Meldungen kamen, beendete der 1. Vorstand Franz Berghofer den offiziellen Teil der Generalversammlung und man ließ den Abend ausklingen.
Auch sportlich gibt es endlich wieder etwas zu vermelden. Bei der Jugend haben die Rundenwettkämpfe begonnen. Und was für einen Start alle drei Mannschaften hingelegt haben! Alle haben ihre Auftaktkämpfe gewonnen und die 1. und 2. Mannschaft führen die Tabelle aufgrund der besten Ringergebnisse in ihren Klassen an.
Auch in weiteren Klassen beginnen nun die Wettkämpfe und wir berichten in der nächsten Ausgabe von den Ergebnissen.
Die nächste Papiersammlung findet am Samstag, den 30. Oktober statt.

Was sonst noch interessiert

Dorferneuerung Scheuring III: Fußweg Kirche „St. Martin“ zur Grotte

Im Rahmen der Dorferneuerung Scheuring III wird der Fußweg von der Kirche „St. Martin“ zur Grotte saniert. Nach Erhalt der Förderfreigabe durch das Amt für Ländliche Entwicklung Oberbayern vom 08.07.2021 kann mit der Baumaßnahme begonnen werden.
Die Sanierung des Fußweges soll soweit möglich in Eigenleistung durch die Mitglieder der Teilnehmergemeinschaft und weitere freiwillige Helfer erfolgen. Die Kosten für das Wegebaumaterial und die Entsorgung des unbrauchbaren Aushubmaterials, jeweils inklusive Maschinenkosten, werden von der Gemeinde Scheuring übernommen. Für Arbeiten, die nicht in Eigenleistung erbracht werden können, beauftragt die Gemeinde geeignete Firmen.
Die Kostenbeteiligung der TG wurde mit 65 % der förderfähigen Kosten festgesetzt.
Nach dem Vereinsstadel ist dies wiederum ein Projekt, das von der Allgemeinheit unterstützt wird. Alle Bürgerinnen und Bürger, die Interesse haben hier mitzuwirken, können sich beim Ortssprecher der Teilnehmergemeinschaft Herrn Werner Riedmair unter Tel. 08195/931948 melden, der die Koordination zum Vorhaben übernimmt.
Es würde mich freuen, wenn sich viele an dem Projekt beteiligen.

Mit besten Dank im Voraus

Ihr 1. Bürgermeister Konrad Maisterl

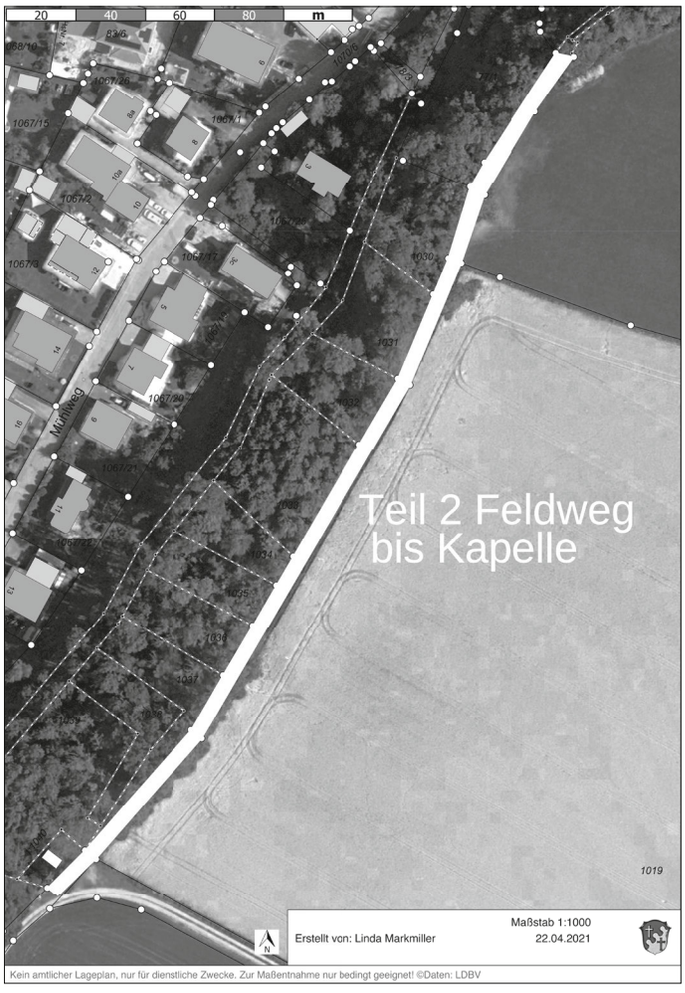

Nahwärmenetz Scheuring

Sehr geehrte Immobilieneigentümer und Anwohner der Waldstraße, der Angerstraße, der Poststraße, der Blumenstraße, der Schulstraße, der Eggartenstraße und des Buchenwegs,
wie bereits im letzten Gemeindeblatt angekündigt, haben Sie in den letzten Tagen den Fragebogen zum geplanten Nahwärmenetz der Gemeinde Scheuring erhalten.
Ich bitte Sie diesen auszufüllen und in den Briefkasten am Rathaus einzuwerfen oder aber online auszufüllen und zu versenden. Sie helfen uns, den Energiebedarf und die Planungen zu konkretisieren.
Ich bedanke mich jetzt schon für Ihre zahlreiche Teilnahme.

Klimaschutz mit Rendite

PV-Anlagen schützen das Klima und verdienen gutes Geld
Rekordtemperaturen, verheerende Waldbrände, Flutkatastrophen – die Klimakrise ist da und wird zunehmend spürbar und erlebbar. Über die Ziele ist sich die große Politik weitgehend einig: Die Erderwärmung soll unter 2 Grad gehalten werden, CO_2-Emissionen immer schneller reduziert, Klimaneutralität noch früher erreicht werden. Doch ... wie soll das gehen, was muss getan werden, und wie viel davon? Und wird das nicht immens teuer?

Erneuerbare Energien sind der Schlüssel

Die wichtigste Säule des Klimaschutzes ist die Umstellung der Energiewirtschaft auf Strom – Strom aus Sonne, Wind, Wasserkraft und Biomasse. Davon werden wir viel mehr brauchen als heute, für Wärmepumpen, Elektroautos und Industrieprozesse. Die gute Nachricht ist: Das Potenzial dafür ist da, die Gestehungskosten für Strom aus Sonnenenergie und Wind liegen heute schon deutlich unter denen für Kohle-, Gas- und Atomstrom. Die Preise für PV-Module und Wechselrichter sind über die letzten Jahre massiv gesunken. Auch die Kosten für Stromspeicher, vor allem für Batterien und Wasserstoff, sinken ständig. Noch besser ... die Lösung liegt unmittelbar vor unserer Haustüre oder sogar auf dem eigenen Dach. Die Sonne scheint zwar nicht immer – aber überall.

Die sonnigste Ecke Deutschlands

Und sie scheint nirgendwo in Deutschland länger als hier in unserer Region. Nirgendwo kann man mehr Strom aus PV-Modulen herausholen, nirgendwo Anlagen wirtschaftlicher betreiben. „Hauseigentümer sollten sich unbedingt eine Solaranlage zulegen. Es ist der einzige Bestandteil des Hauses, der mehr einbringt als er kostet." – so war es kürzlich im Portal haustec.de zu lesen. Auch wer kein eigenes Dach zur Verfügung hat, kann sich an Energiegenossenschaften beteiligen oder indirekt von den Einnahmen gemeindeeigener Anlagen profitieren.
Prittriching und Scheuring liegen mittendrin im „Sunshine-State", beide Gemeinden finden sich in Sachen Sonnenenergie im Mittelfeld im Landkreis Landsberg. Hier ist noch reichlich Luft nach oben.

Informationsabend am 7. Oktober

Wollen Sie wissen wie das geht, Ihr eigenes Kraftwerk aufzubauen? Dann kommen Sie zum Informationsabend am Donnerstag, 7.10.2021 um 19.30 Uhr in die Lechrainhalle in Scheuring. Geboten werden umfassende Informationen zu Technik, Rechtslage, finanziellen Aspekten und Fördermöglichkeiten für alle denkbaren Anwendungen – von der Dachanlage auf Ihrem Wohnhaus bis zur großen Freifeldanlage. Erfahrene Experten der Landsberger Energieagentur LENA e. V. stehen Ihnen Rede und Antwort, dazu gibt es umfassende Beratungsangebote. Sie werden sehen, es ist viel einfacher, als Sie denken. Aktuelle Informationen zum Termin finden Sie auf www.lena-landsberg.de/solarkampagne/.

Kur/Urlaub im schönen Bad Füssing

Appartement/Kursuite zu vermieten!

Neubau, 40 m², Wohn-/Esszimmer, Küchenzeile, Schlafzimmer, Dusche/WC, Balkon, Stellplatz Tiefgarage, kurzfristig frei. Nur 100 m zur Europa-Therme, gegenüber Freizeitpark, sehr schöne Lage, Osteopathie/Physiotherapie und Kosmetik im Haus.

Die **Vermietung** für die **Suite-Nr. 321** ist nur über die Appartement-Vermietung **H3,** Rezeption im Foyer der Europaresidenz möglich.

Telefon 0 79 57/81 01 u. 01 72/6 44 13 96

Mitteilung an unsere Anzeigenkunden

Der bisherige Anzeigenpreis konnte seit November 2018 unverändert beibehalten werden. Durch die zwischenzeitlich eingetretenen Steigerungen der Materialkosten und Löhne ist eine Erhöhung des Anzeigenpreises leider nicht mehr zu umgehen.

Wir bitten Sie, verehrte Anzeigenkunden, um Kenntnisnahme, dass ab der nächsten Ausgabe der mm-Preis auf 0,56 € (ermäßigter Ortspreis für Direktkunden) bei 90 mm Spaltenbreite festgesetzt werden muss.

Gleichzeitig können wir aufgrund verbesserter Produktionsmöglichkeiten unsere Farbzuschlagspreise für Farbanzeigen (4c) von 135,– € auf 95 € senken.

Ihren geschätzten Anzeigenaufträgen sehen wir weiterhin gerne entgegen und bitten Sie um Verständnis für die notwendig gewordene Anpassung.

Ihr Krieger-Verlag, Blaufelden